

SoloProtect® ID

Korte handleiding

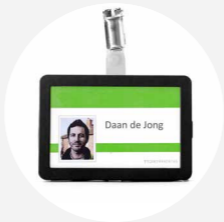



Opladen

Functie:

Ervoor zorgen dat de batterij van de **SoloProtect ID** volledig geladen is.

Gebruik:

Koppel de **SoloProtect ID** lader via de aangegeven Micro-USB poort. Het batterijsymbool en het LED-lampje beginnen te knipperen. Wanneer de batterij volledig is opgeladen, zie je een vol batterijsymbool en brandt het LED-lampje ononderbroken groen.

- Het kost minimaal twee uur om de **SoloProtect ID** volledig op te laden.
- Tijdens het laden van de **SoloProtect ID** is deze inactief.

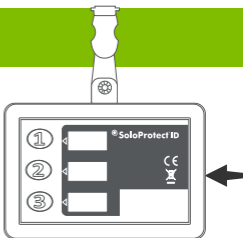

2

In-/uitschakelen

Functie:

De **SoloProtect ID** in- of uitschakelen.

Gebruik:

Druk de gemarkeerde knoppen tegelijkertijd in, totdat je een trilling voelt.

Aan – Je voelt een trilling waarna de **SoloProtect ID** de volgende stappen doorloopt: symbool, lampje, trilling en pieptoon.

Uit – Je voelt twee trillingen.

- Wanneer je de **SoloProtect ID** van de lader haalt, dan is deze geactiveerd.
- Wanneer je de **SoloProtect ID** aanzet, zal het apparaat een standplaatsbepaling proberen te maken als onderdeel van de opstartprocedure. Zie hoofdstuk 8 voor meer informatie.

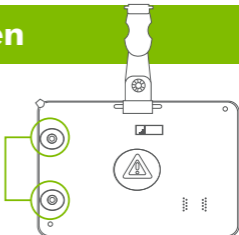

3

Statuscontrole

Functie:

De netwerkdekking en batterijsterkte controleren voordat je alleen aan het werk gaat.

Gebruik:

Houd de gemarkeerde knop twee seconden ingedrukt om een statuscontrole te starten. De LED-lampjes en displaysymbolen knipperen rood en gaan vervolgens ononderbroken groen, oranje of rood branden ter aanduiding van netwerkdekking en batterijlading (dit kan max. 20 seconden duren). Zodra de statuscontrole voltooid is, zal het apparaat een standplaatsbepaling maken.

Je ziet dit op het display en aan het blauw knipperend LED-lampje.

Zie hoofdstuk 8 voor meer informatie.

- Wanneer de status van de batterij en de signaalsterkte rood zijn, kun je niet van je **SoloProtect ID** op aan.

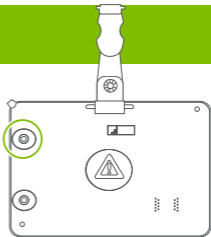

4

Oranje alarm

Functie:

Gebruik het 'oranje alarm' om vooraf details over jouw locatie op te nemen en/of een timeralarm te starten.*

Gebruik:

Druk de gemarkeerde knop in totdat je drie korte trillingen voelt. Wanneer de LED-lampjes en het display beginnen te knipperen, kun je jouw bericht inspreken. Het display wordt ononderbroken oranje om aan te geven dat je nog tien seconden de tijd hebt voordat de opname wordt beëindigd.

* Timeralarm is geen standaard ingestelde optie.

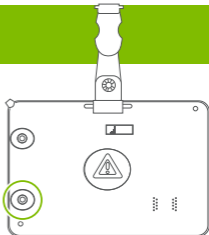

5

Rood alarm

Functie:

Gebruik een 'rood alarm' wanneer je bang bent dat je persoonlijke veiligheid in gevaar is.

Gebruik:

Houd de aangegeven knop twee seconden ingedrukt, totdat je drie korte trillingen voelt en het alarmsymbool wordt weergegeven. Dit betekent dat het 'rood alarm' geactiveerd is en de oproep wordt doorverbonden met de alarmcentrale. Wanneer je vervolgens twee trillingen voelt ben je daadwerkelijk verbonden met de alarmcentrale. Deze twee trillingen worden iedere tien seconden herhaald, zolang als er verbinding is. Wil je een 'rood alarm' annuleren, geef dan eerst aan de alarmcentrale door dat je veilig bent, waarna je nogmaals de knop indrukt totdat je twee lange trillingen voelt.

* Vraag je werkgever naar de precieze instellingen van het 'rood alarm'.

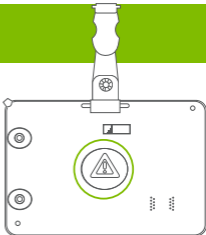



Valalarm

Functie:

Het 'valalarm' (ook wel bekend als man down alarm), dient alarm te slaan bij valincidenten en/of wanneer je onwel* wordt. **SoloProtect ID's** twee-weg audio stelt de medewerker van de alarmcentrale in staat om direct met de gebruiker te praten.

Gebruik:

SoloProtect ID herkent een valincident en/of onwel worden en gaat vervolgens in een vooralarm fase. Door jouw **SoloProtect ID** te bewegen annuleer je het vooralarm. Wanneer het vooralarm niet geannuleerd wordt, dan wordt automatisch een rood 'valalarm' geactiveerd.

- Laat jouw **SoloProtect ID** niet onbeheerd; hierdoor kan een vals 'rood alarm' worden geactiveerd.

*Controleer bij jouw werkgever of deze optie ingesteld is op jouw **SoloProtect ID**.

*Het is mogelijk dat **SoloProtect** deze functie voor je uitzet.

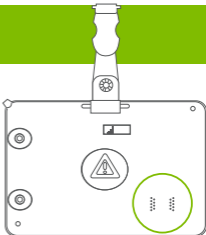



Trekalarm

Functie:

Wanneer **SoloProtect ID** aan een nekkoord wordt gedragen en met geweld bij de gebruiker wordt weggetrokken, wordt automatisch een 'rood alarm' geactiveerd.

Gebruik:

Wanneer de **SoloProtect ID** met geweld bij de gebruiker wordt weggetrokken, schakelt het apparaat over op 'rood alarm'.

- Let op: wanneer je green discreet alarm wilt slaan, kun je de pin ook handmatig uit jouw **SoloProtect ID** verwijderen.





Standplaatsbepaling

Functie:

Gebruik dit in combinatie met de statuscontrole om jouw standplaatsbepaling te verwerken.

Gebruik:

Houd de gemarkeerde knop twee seconden ingedrukt om de statuscontrole te starten.

Het LED-lampje gaat blauw knipperen en er verschijnt een Standplaatsbepalingssymbool. Zodra je standplaats is bepaald, wordt het lampje ononderbroken blauw en voel je een korte trilling. Dit kan maximaal twee minuten duren.

- Standplaatsbepaling werkt niet binnenshuis. Daarvoor gebruik je het oranje alarm.

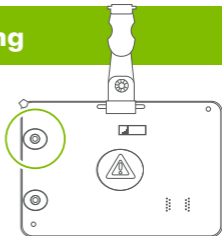



Multifunctionele knoppen

Functie;

Je kunt elke gemarkeerde knop gebruiken voor een audio-oproep of het verzenden van een sms-bericht naar een vooraf geprogrammeerde contactpersoon*.

Gebruik:

Druk op een van de gemarkeerde knoppen, al naar gelang de contactpersoon die je wilt bellen of die je een sms-bericht wilt sturen. Het blauwe LED-lampje knippert tijdens een gesprek. Druk nogmaals op de knop om de oproep te annuleren.

- Multifunctionele knoppen zijn niet bestemd voor gebruik in een alarmsituatie.

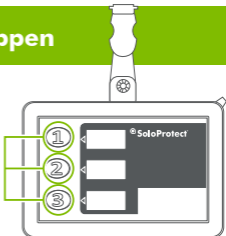

Verzorging en onderhoud

- Gebruik regelmatig de functie 'statuscontrole'. Bij problemen zie je tijdens de statuscontrole beurtelings twee knipperende rode lampjes.
- Spreek regelmatig een boodschap in via het 'oranje alarm'
- Houd jouw **SoloProtect ID** schoon en wees voorzichtig dat je deze niet stoot en/of laat vallen.
- Jouw **SoloProtect ID** is niet waterbestendig; vermijd blootstelling aan regen of andere vochtige omstandigheden.
- Als je de **SoloProtect ID** aan een nekkoord draagt, dien je de pin van tijd tot tijd te controleren. Als de pin beschadigd is moet je deze vervangen.
- Zorg ervoor dat je jouw **SoloProtect ID** regelmatig oplaad. Liefst ieder dag.



Tel: +31 (0)20 709 51 27
support@SoloProtect.nl
www.SoloProtect.com